

Primi passi con Linux

a cura di Marco Bevacqua (Möbius)

La gestione degli utenti

La schermata di login grafico (Kdm) di Mandriva Linux

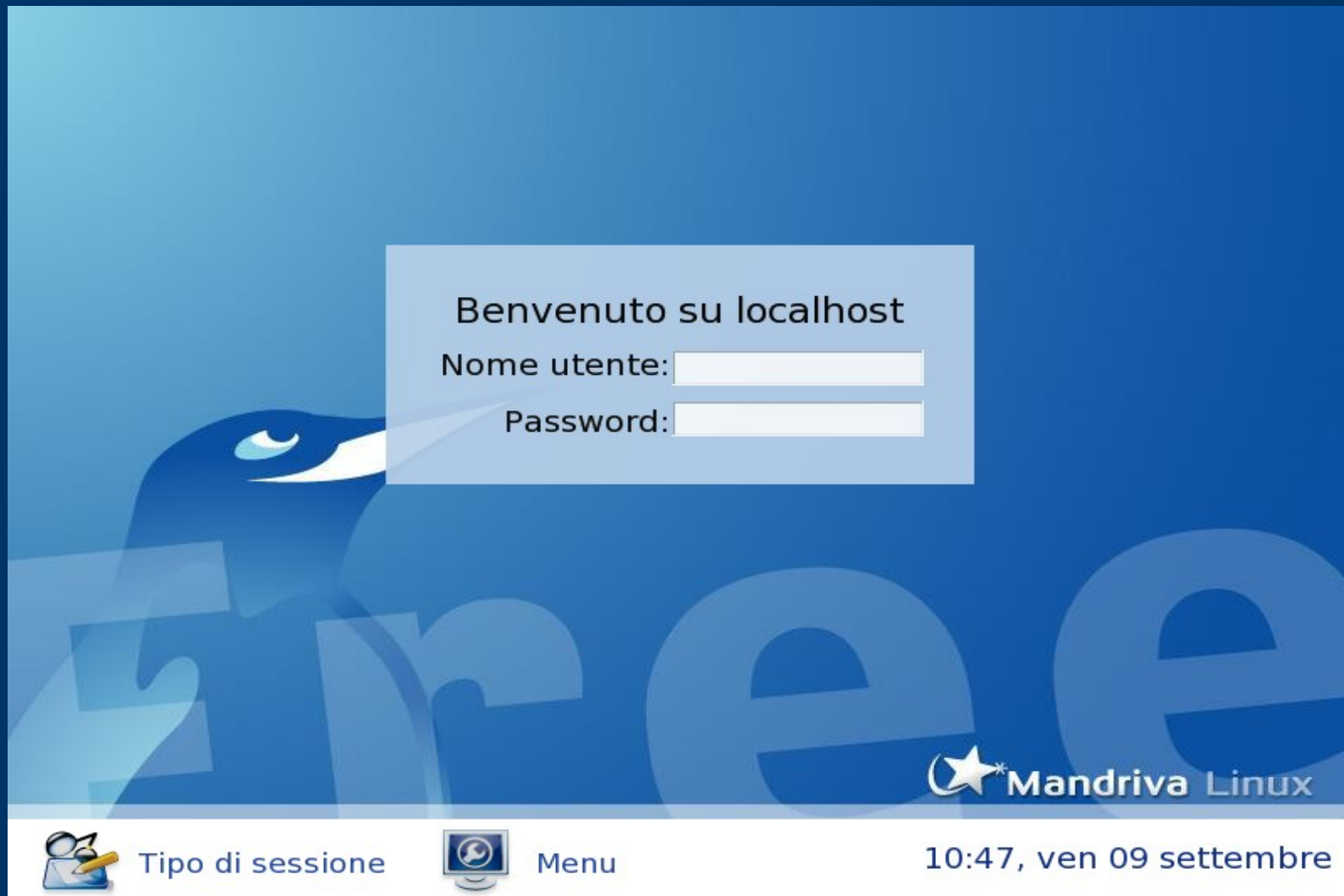

La gestione degli utenti

- Linux, in quanto derivato da Unix, nasce con una natura multiutente.
- Al momento dell'installazione, l'unico utente presente è “root”, l'amministratore del sistema. L'utente root ha pieni poteri su tutto il sistema e se sbaglia ne può anche compromettere l'integrità. Per questo motivo tale utente deve essere utilizzato solo quando è indispensabile. Le normali attività devono essere svolte con le credenziali di un utente “normale”.
- Ogni utente ha un suo spazio privato nel filesystem (la sua directory “home”), al quale possono accedere solo lui e l'utente amministratore.
- Per accedere al sistema, bisogna identificarsi tramite un Identificativo utente e la relativa password

La gestione degli utenti

Si possono gestire gli utenti dal Centro di controllo di Mandriva

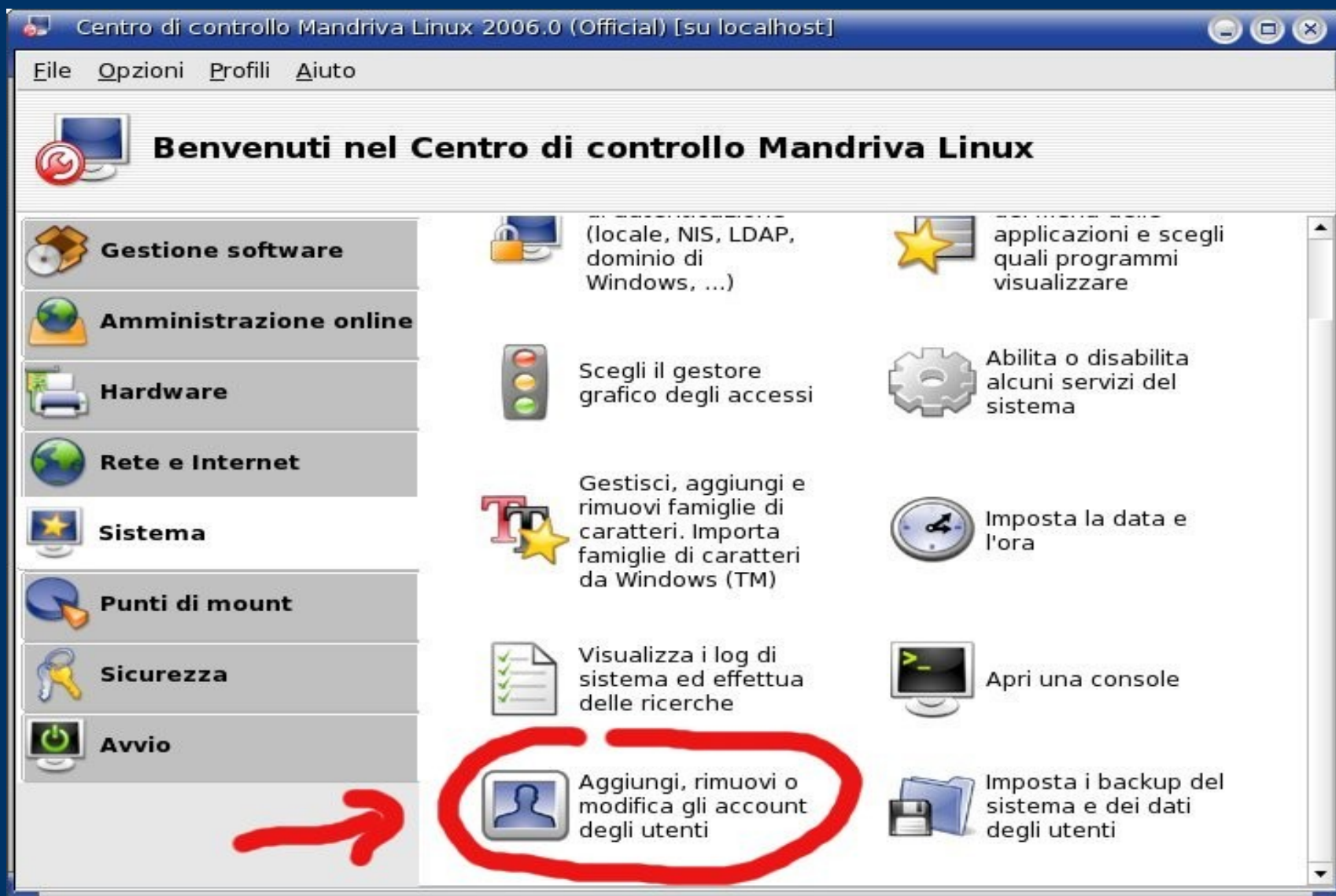

La gestione degli utenti

...ad esempio, proviamo ad aggiungere un nuovo utente...

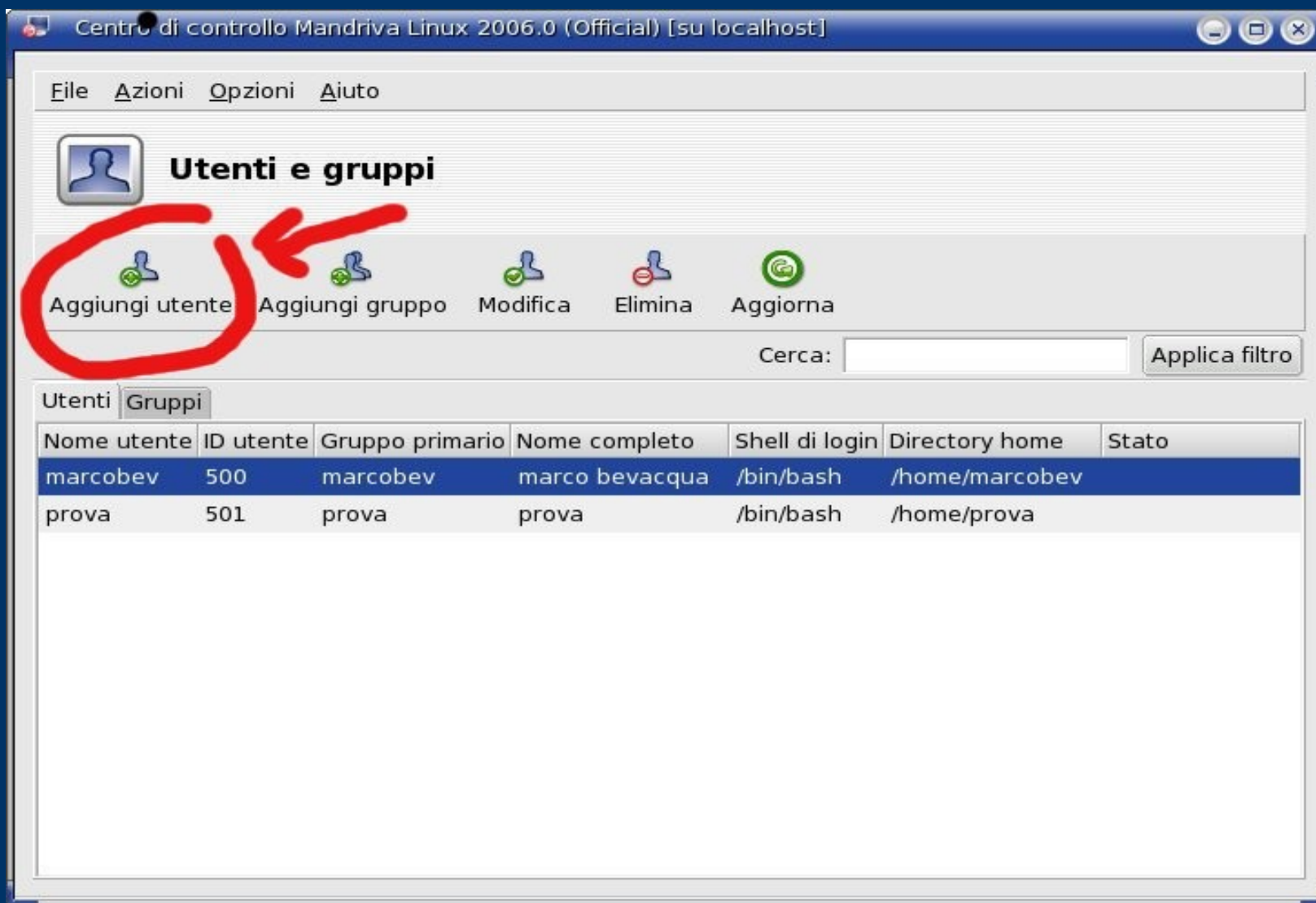

La gestione degli utenti

...inserendo le informazioni che lo caratterizzano...

Crea nuovo utente

Nome completo : Ospite Linuxday

Login : linuxday

Password : *****

Conferma password: *****

Shell di login : /bin/bash

Crea la directory home

Directory home: /home/linuxday

Crea un gruppo privato per l'utente

Specifica manualmente l'ID utente

UID: 500

Clicca sull'icona per cambiarla

Annulla OK

Gestire file e directory: la Home directory

La home di un utente vista attraverso il browser konqueror

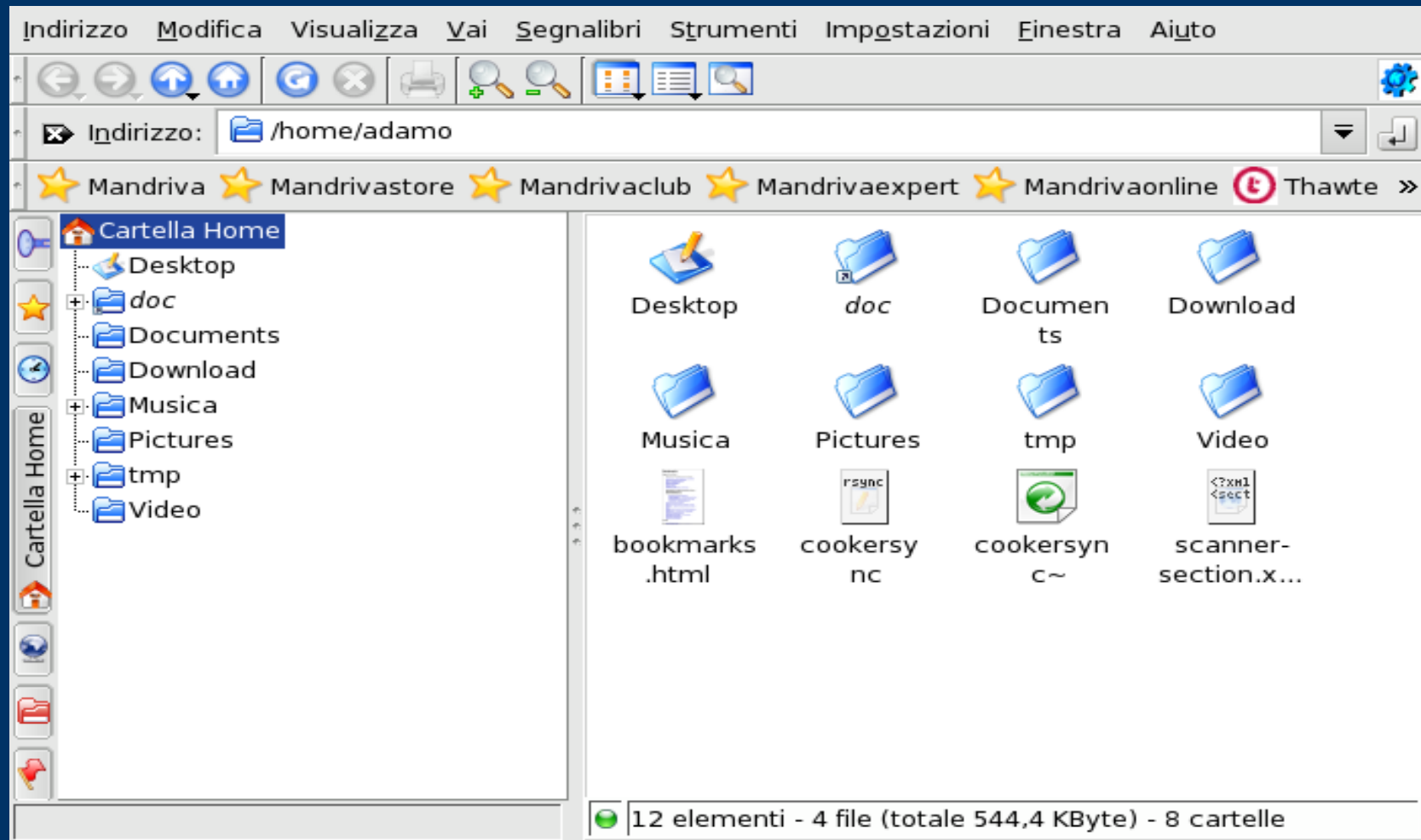

Gestire file e directory: I Permessi

Per il sistema esistono tre livelli di privilegi:

- i privilegi dell'utente (indicati con la lettera u, dall'inglese user).
- i privilegi del gruppo (indicati con la lettera g, dall'inglese group).
- i privilegi di tutti gli altri (indicati con la lettera o, dall'inglese other).

e tre permessi base:

- permesso di lettura (indicato con la lettera r, dall'inglese read).
- permesso di scrittura (indicato con la lettera w, dall'inglese write).
- permesso di esecuzione (indicato con la lettera x, dall'inglese execute).

Ogni file è associato ad un utente, che è detto *proprietario* del file e ad un gruppo;

per ciascuno dei tre livelli di privilegio (utente, gruppo e altri) è possibile specificare uno dei tre permessi

Gestire file e directory: I Permessi

I permessi vengono riportati nella versione estesa dell'output del comando ls:

```
[mobius@suitcase]$ ls -l sources/
drwxr-sr-x 2 mobius sviluppo 128 Jan 4 00:46 CVS
-rw-r--r-- 1 mobius sviluppo 3810 Sep 10 00:45 ElemDaytimeTCPClient.c
-rw-r--r-- 1 mobius sviluppo 4553 Sep 9 19:39 ElemDaytimeTCPcuncServ.c
-rw-r--r-- 1 mobius sviluppo 3848 Sep 10 00:45 ElemDaytimeTCPServer.c
-rw-r--r-- 1 mobius sviluppo 3913 Sep 10 00:45 ElemEchoTCPClient.c
-rw-r--r-- 1 mobius sviluppo 4419 Sep 9 19:39 ElemEchoTCPServer.c
-rw-r--r-- 1 mobius sviluppo 9534 Oct 14 17:05 ErrCode.c
-rw-r--r-- 1 mobius sviluppo 4103 Oct 26 23:40 ForkTest.c
-rw-r--r-- 1 mobius sviluppo 1052 Jan 1 12:53 Makefile
-rw-r--r-- 1 mobius sviluppo 3013 Jan 4 00:44 ProcInfo.c
-rw-r--r-- 1 mobius sviluppo 3904 Sep 10 00:45 SimpleEchoTCPClient.c
-rw-r--r-- 1 mobius sviluppo 4409 Sep 10 00:45 SimpleEchoTCPServer.c
```

che ci mostra nella prima colonna i permessi secondo lo schema riportato di seguito:

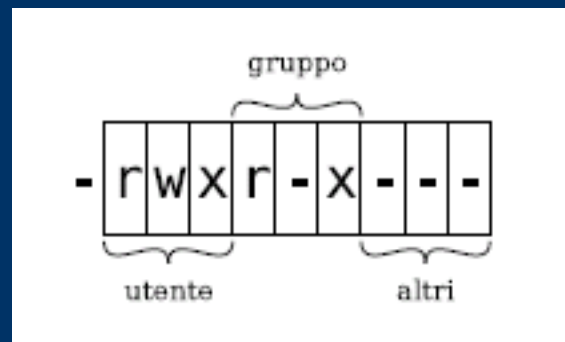

Gestire file e directory: I Permessi

Il browser konqueror, che mostra i permessi sui files

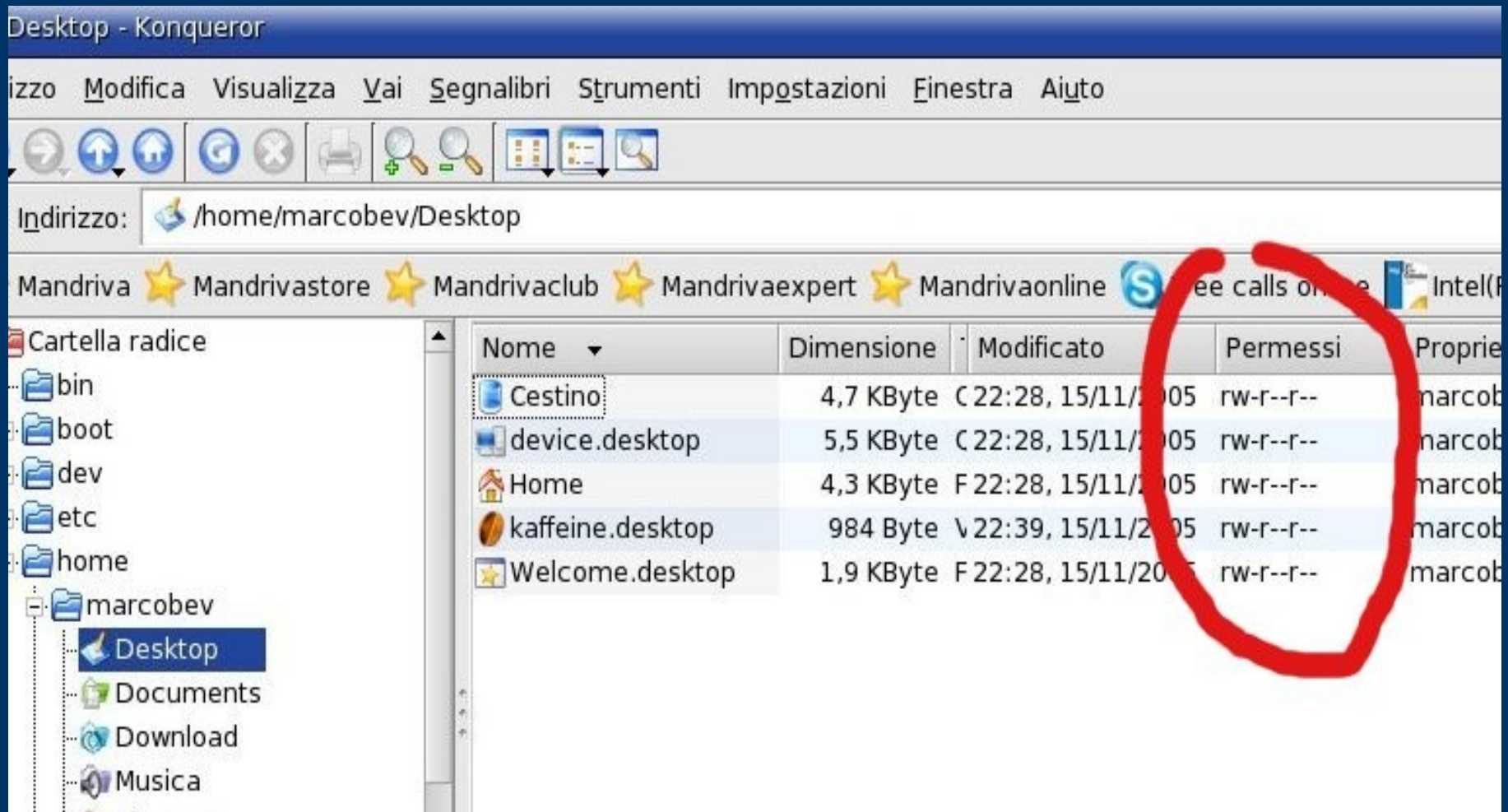

Nome	Dimensione	Modificato	Permessi	Proprietario
Cestino	4,7 KByte	C 22:28, 15/11/2005	rw-r--r--	marcob
device.desktop	5,5 KByte	C 22:28, 15/11/2005	rw-r--r--	marcob
Home	4,3 KByte	F 22:28, 15/11/2005	rw-r--r--	marcob
caffeine.desktop	984 Byte	V 22:39, 15/11/2005	rw-r--r--	marcob
Welcome.desktop	1,9 KByte	F 22:28, 15/11/2005	rw-r--r--	marcob

Documentazione presente nel sistema.

- Le pagine “man” (manpages)
- Il database “Info”
- Gli “How-to”
- I files presenti in /usr/share/doc, relativi ai singoli pacchetti

Documentazione reperibile su Internet

- Appunti di informatica Libera <http://a2.pluto.it>
- Italian Linux documentation Project: <http://www.pluto.linux.it/ildp>
- Il sito istituzionale della distribuzione che state utilizzando.
- “Google is your friend”: Con i motori di ricerca si trova una quantità immensa di documentazione.
- I vari newsgroup, a partire dai rami:
 - alt.comp.os.linux
 - it-alt.comp.os.linux
- ...e naturalmente il nostro sito web e la nostra mailing-list:
 - <http://www.linuxvar.it/wiki>
 - <http://ml.linuxvar.it>

Estendere il sistema, ovvero installare nuovo software.

RpmDrake, il gestore di pacchetti rpm

Configurare una stampante

- Esistono diversi gestori di stampa per Linux ma quello che si sta affermando come lo standard de-facto è CUPS (Common Unix Printing System).
- CUPS funziona tramite il protocollo IPP (Internet Printing Protocol), supportato anche dalle recenti versioni di Microsoft windows che sono quindi in grado di stampare attraverso un server cups presente in rete.
- Con CUPS, la gestione delle stampanti e dei job di stampa viene fatta usando un comune web-browser. Connettendosi alla porta Tcp 631 della macchina su cui gira il demone cupsd, ne viene visualizzata l'interfaccia di amministrazione.

Configurare una stampante

L'interfaccia web di Cups

Configurare l'accesso ad Internet

Configurare l'accesso ad Internet

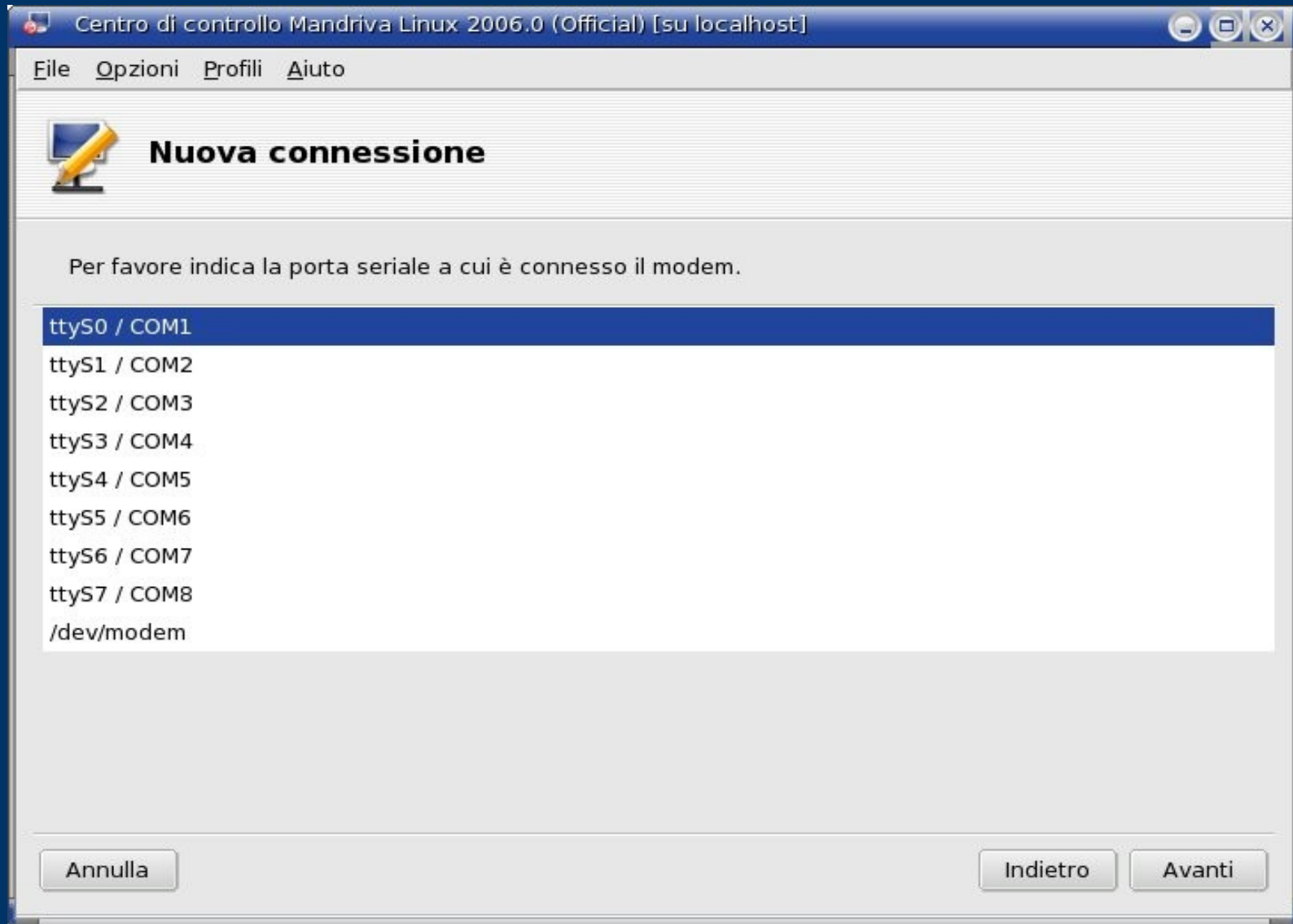

Configurare l'accesso ad Internet

Centro di controllo Mandriva Linux 2006.0 (Official) [su localhost]

File Opzioni Profili Aiuto

 **Nuova connessione**

Chiamata: opzioni utenza

Nome connessione	Modem0
Numero telefonico	7027020000
ID di accesso	marco.mobius@libero.it
Password	****
Autenticazione	PAP/CHAP

Annulla Indietro Avanti

Grazie per la Vostra attenzione

;-)

Questa presentazione è stata realizzata con OpenOffice.org v.2.0

Nessun bit ha subito maltrattamenti durante la realizzazione del presente documento.
